



שמאית



מ.ר.מ. - מידע רכב ממוחשב

תוכן העניינים

3	1. מסך תיקיה.....
3	1.1. ממשק המשתמש.....
4	1.2. תפריט קליק ימני.....
4	1.3. איתור תיק.....
4	1.4. אייקונים חדשים.....
5	1.5. פתיחת תיק חדש.....
6	2. מסך רכב.....
8	3. מסך תביעה.....
10	4. מסך תמונות.....
12	5. מסך אומדן.....
15	6. מסך תיקים נכנסים.....
16	7. מסך סיכום.....
18	8. מסך הדפסה.....
18	8.1. אישור רכב חליפי.....
18	8.2. אפשרויות הדפסה.....
19	8.3. שליחת דוא"ל.....
20	8.4. "משתמש רכב".....
21	9. מאפייני מערכת.....
21	9.1. שינויים בעדכון מע"מ.....
22	9.2. תחשיב ערך רכב.....
22	9.3. שליחת תיקים בתקשורת.....
23	9.4. הרשאות מסמכים.....
24	10. ניהול משתמשים.....
27	11. מנגנון שליחת הודעות.....
30	12. מחולל דוחות.....
32	13. ניהול גבייה.....

1. מסך תיקיה

מס.תיק	תאריך	בעלים	מס.רישוי	דגם רכב	סוג התיק
242393-07-006	30/11/2007	ישראל ישראלי	11-111-11	רנו קנגו	צד ג'
1961-07-999	26/11/2007	פלוני אלמוני	22-222-22	הונדה סיוויק 2003	חברה
242272-07-006	20/11/2007	האיש ההוא	33-333-33	סאן - יאנג ג'וריידי 200	חברה
13984-07-074	19/11/2007	אדם מן הישוב	44-444-44	מרצדס מרכב E Class 11	פרטי-תס
1960-07-999	15/11/2007	כמוך כמוני	55-555-55	רובר סידרה 45	חברה
466-07-993	11/11/2007	עמית חבר	66-666-66	פולקסוגן פולו	חברה
463-07-993	07/11/2007	ישראל פלוני	77-777-77	פולקסוגן פולו	חברה
1959-07-999	07/11/2007	עובד רצון	88-888-88	פולקסוגן פולו	חברה
1958-07-999	06/11/2007	עצמאי בשטח	99-999-99	הונדה סיוויק	פרטי
458-07-993	05/11/2007	ציון שבח	10-101-10	פולקסוגן פולו	חברה
1957-07-999	05/11/2007	שלום ברכה	11-222-11	הונדה ג'אז	חברה
85-07-990	30/10/2007	ארצי גלובוס	11-222-33	פולקסוגן פולו	חברה
84-07-990	30/10/2007	עלם ברוך	22-333-22	פולקסוגן פולו	חברה
83-07-990	30/10/2007	יפה קרסיבה	33-222-33	פולקסוגן פולו	חברה
438-07-993	29/10/2007	מונה ליזה	12-123-12	פולקסוגן פולו	חברה
1956-07-999	28/10/2007	אדון מר קו	11-121-11	פולקסוגן גולף	חברה
436-07-993	25/10/2007	בר באבא	13-131-13	* מודל ידני	חברה
427-07-993	23/10/2007	משה אופניק	44-555-44	יונדאי אקסנט	חברה
424-07-993	23/10/2007	יומי יום טוב	55-444-55	יונדאי אקסנט	חברה
1955-07-999	23/10/2007	אלי אליהו	45-454-45	שברולט סידרה G	חברה
1954-07-999	22/10/2007	יוחי יוסף	22-444-55	פולקסוגן פולו	חברה

משרד שמאות	שמאי שמאות	המבטח	ביטוח הבטחה	סוכנות	מס.פוליסה
שמאי מטפל	שמי השמאי	ערך רכב	21,645.00	ימי תיקון	32018210
מוסך מתקן	מוסך המתקן	סוכן		ירידת ערך	22/10/2007
סוג הנזק	תאונה	סוג תביעה	תיקון	סה"כ הנזק	15.92
				סה"כ הנזק	3,658.80
				מס' תביעה	16.90 %
				ת.ארוע	15.92
				% לרשות	4.22

1.1 ממשק המשתמש

נוסף סרגל כפתורים חדש בראש רשימת התיקים המאפשר הפעלה נוחה של פעולות שהופיעו עד כה בתפריט הנפתח בעזרת כפתור ימני של העכבר. הסרגל כולל את הפעולות הבאות:

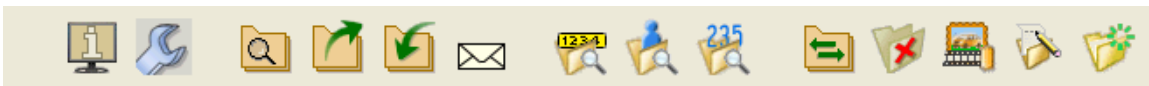

מימין לשמאל - הקמת תיק חדש, כניסה למסך עריכת נתונים ראשיים, ביטול תיק או מחיקת תיק מאוכלוסיה, שינוי אוכלוסיות לתיק, חיפוש לפי מספר תיק, חיפוש לפי בעלים, חיפוש לפי מספר רכב, כניסה לרשימת הודעות חדשות, כניסה לרשימת תיקים נכנסים, כניסה לרשימת תיקים יוצאים, כניסה לרשימת תיקים בבקרה, כניסה להגדרות מערכת ופתיחת מסך אודות התוכנה.

ברשימת שדות התיק שבתחתית המסך, נוסף שדה המציג את אחוז הנזק לדיווח (בנוסף לאחוז הנזק הישיר שהופיע גם קודם לכן).

שמאי מטפל	מימון אורי	ערך רכב	45,000.00	ימי תיקון	מס' תביעה
מוסך מתקן	האחים ימין	סוכן		ירידת ערך	% ארוע
סוג הנזק	תאונה	סוג תביעה	אובדן כללי	סה"כ הנזק	4.22 %
				סה"כ הנזק	1,898.68
				% לרשות	4.22

1.2. תפריט קליק ימני

לתפריט נוספו אופציות חדשות המאפשרות (לפי הגדרת המשתמש) לבצע פעולות מערכת. כגון **פעולות תחזוקה** – הגדרת משתמשים, שיכתוב אינדקסים, שכתוב אוכלוסיות תיקים ובידיקת אוכלוסיות. **טיפול בתיק מיובא** – העתקה לתיק מקומי, מחיקת תיק מיובא, פתיחת תיק בדיקת תביעה, פתיחת תיק בדיקת שיבוב, ופתיחת תיק מעקב תיקון. בנוסף נוספה אפשרות לצפייה **בהודעות נכנסות** (דוא"ל, לכשעצמה אופציה חדשה שתוסבר בהמשך) **והחלפת משתמשים**.

<ul style="list-style-type: none"> פתיחת תיק חדש איתור תיק מיון רשימה שנוי אוכלוסיות לתיק טיפול בתיק מיובא
<ul style="list-style-type: none"> הודעות נכנסות (דואר אלקטרוני) תיקים נכנסים תיקים יוצאים תיקים בבקרה תיקים במערכת המסחר תיקים ביצוא לארכיון
<ul style="list-style-type: none"> החלפת משתמש מאפיינים פעולות תחזוקה הפעלת תוכנית לתמיכה מקוונת
<ul style="list-style-type: none"> דוחות שימוש במערכת אודות התוכנה

1.3. איתור תיק

בחיפוש תיק לפי מספר רכב או שם בעלים נוספה הודעה כאשר לא נמצע תיק המתאים בדיוק לנתון שהוזן לצורך החיפוש. לאחר אישור ההודעה יתבצע מעבר לתיק הקרוב ביותר (כפי שהיה עד כה).

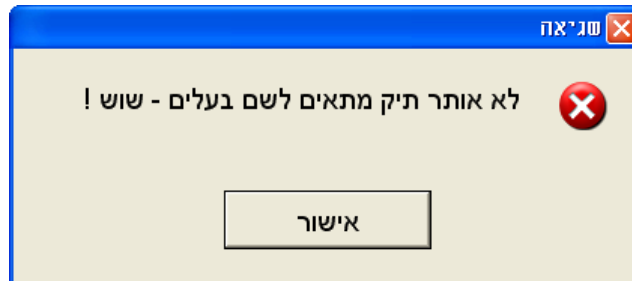

1.4. אייקונים חדשים

נוספו סימנים ברשימת התיקים (בעמודה בה סומנו עד כה תיקים סגורים ומבוטלים) המציינים תיקים שבהם הוכן אומדן ראשוני וסימן שונה המציין תיקים בהם קיים גם אומדן ראשוני קודם. לסימון תיק סגור או מבוטל קיימת עדיפות על סימונים אלו.

אייקון המסמל הפקה של אומדן ראשוני.



אייקון המסמל אומדן ראשוני קודם.



1.5. פתיחת תיק חדש

בוצע שינוי שכאשר מגדירים במסך פתיחת תיק חדש סוג תיק כ-"אחזקת רכב", מוצגים למשתמש שדות המתאימים לסוג התיק במקום שדות שאינם בשימוש במצב זה.

פתיחת תיק חדש
✕

בעל הרכב		פרטים כלליים	
שם משפחה:	<input type="text"/>	שם המזמין:	<input type="text" value="אייל ביסיון"/>
שם פרטי:	<input type="text"/>	מזמין הטיפול:	<input type="text"/>
כתובת:	<input type="text"/>	מס' הזמנה:	<input type="text"/>
טלפון:	<input type="text"/>		
פרטי רכב			
יצרן:	<input type="text" value="טויוטה"/>	מוסך:	<input type="text" value="מוסך להדגמה"/>
דגם:	<input type="text" value="קאמרי"/>	תאריך כניסה:	<input type="text" value="___/___/___"/>
שנה:	<input type="text" value="2007"/>		
כלי רכב:	<input type="text"/>		
<input type="button" value="דגם ידני"/> <input type="button" value="דגם מקטלוג"/>			
		פרטי שמאות	
סוג תיק:	<input type="text" value="אחזקת רכב"/>	מ.ר.מ. - מערכת לר:	<input type="text"/>
סוג הטיפול:	<input type="text"/>	מימון חב' לשמאות:	<input type="text"/>
		מימון אורי:	<input type="text"/>
הערות לתיק			
<input type="text"/>			
<input type="button" value="ביטול"/> ✕ <input type="button" value="אישור"/> ✓		<input type="button" value="הדפסה"/>	

2. מסך רכב

שינויים בתחשיב ערך רכב

לבקשת המשתמשים הוספנו אפשרות לחישוב ערך הרכב על בסיס מצטבר, בנוסף לאפשרות הקודמות בה חושבו הפחתות ותוספות באחוזים מערך הרכב הבסיסי בלבד ו/או ידני.

ניתן להגדיר ברירת מחדל לתיקים חדשים במסך מאפייני המערכת (יוסבר בסעיף מאפייני מערכת). ניתן להגדיר את שיטת החישוב הכללית במסך נתוני רכב ובמסך משפיעי ערך רכב. הגדרה זו קובעת את שיטת החישוב להפחתות או התוספות המחושבות אוטומטית וכברירת מחדל לסעיפי משפיעי ערך רכב ידניים. בנוסף, ניתן לשלב בין שתי השיטות ע"י הגדרה פרטנית של שיטת החישוב ברמת הסעיף. מנגנון זה מיושם גם בתחשיב ערך הרכב המופיע במסך העברת רכב (מופעל ממסך הדפסה).

דרך כפתור "הוסף":

The screenshot shows the 'מסך רכב' (Vehicle Screen) in the MRM software. A dialog box titled 'חשפיעי ערך רכב' (Vehicle Value Affecting) is open, allowing the user to add a new valuation method. The dialog includes a dropdown for 'סוג' (Type) set to 'מצב רכב כללי' (General Vehicle Status), a text field for 'תאור' (Description), and a numeric field for 'סכום' (Amount) set to 0.00. A checkbox for 'חישוב אחוזי לפי ערך רכב מצטבר' (Calculate percentage based on cumulative vehicle value) is checked. Below the dialog, a table displays the current valuation components:

סכום	אחוז	תאור
-3,360.00	-4.80	180,000
-1,533.00	-2.30	5
-3,255.00	-5.00	

At the bottom of the dialog, there are buttons for 'ביטול' (Cancel) and 'אישור' (OK). The main interface shows various fields for vehicle details, including 'מספר רישוי' (License Number) 56-258-44 and 'דגם רכב' (Vehicle Model) 2000. A table at the bottom of the screen provides a summary of the vehicle's valuation history and current status.

מספר תיק	דגם רכב	פולקסווגן גולף-2000	מ.ס.רכב	56-258-44	סוג התיק	חברה
1798-06-999	ת.פתיחה	20/11/2006	סה"כ חלקים	2,844.84	% לרשות	6.02
	בעלים	בדיקת תביעה	סה"כ עבודות	801.20	% נזק ישיר	5.57
	סוג הנזק	תאונה	סה"כ הנזק	3,446.83	סה"כ י. ערך	
	ערך הרכב					61,852.00

דרך כפתור "חישוב":

דרך מסך הדפסה:

נסמן את סעיף "העברת רכב", מסך "העברת רכב" נפתח, נלחץ על הוסף ואז מסך "משפיעי ערך רכב" (אותו מסך כמו במסך רכב) ייפתח שם נוכל לסמן את האופציה "חישוב אחוזי לפי ערך רכב מצטבר".

3. מסך תביעה

שדות חדשים

נוספו שני שדות חדשים במסך העברת רכב: אסמכתא להעברה ותאריך חידוש רישוי הרכב. שדות אלו נשמרים בתיק ומודפסים בטופס העברת רכב. בנוסף בוצע שינוי במבנה המסך ומיקום השדות. מעתה מתבצעת נעילה של כותרת הטופס במצב "לפרוק" כאשר מדובר באובדן כללי.

סוג	תאור	תאור	אחוז	סכום
קילומטרים	180,000		-4.80	-3,360.00
מספר בעלים	5		-2.30	-1,533.00
מצב רכב כללי			-5.00	-3,255.00

אופציות חדשות

1. נוספה אופציה חדשה לאפשרויות הקיימות להעברת תמורת השרידים: "תועבר לבעל הרכב". במצב זה תרשם הערה מתאימה בסיכום חוות הדעת כולל רישום שם בעל הרכב (עד כה הייתה התייחסות למבוטח בלבד).

2. ניתוב הסדרים בהפרדה לרכב כבד. נוספה הגדרה בהסדרים עבור רכב כבד. הסדר מסוג זה יופיע ברשימה לבחירה רק כאשר סוג הרכב הוא "מסחרי מעל 4 טון" ובמצב זה, יופיעו הסדרים אלו בראש הרשימה.

בדיקות תקינות

נוספו מספר רב של בדיקות תקינות תאריכים ע"י השוואתם לתאריכים אחרים בתיק (לדוגמא: לא יתכן שתאריך המקרה יהיה מאוחר מתאריך פתיחת התיק). במצב בו מתגלה סתירה בין תאריכים תופיע הודעה המציגה את שני התאריכים, מתארת את הבעיה ומאפשרת מעבר ישיר לאחד השדות לצורך תיקונו.
לדוגמא:

אי חפיפה בין תאריך פתיחת התיק לתאריך המקרה, במידה ותאריך פתיחת התיק קודם לתאריך המקרה, ההודעה הבאה תופיע:

בדיקת תאריכים

תאריך המקרה (08/11/2007) גדול מתאריך פתיחה (06/11/2007)!

התעלם

עדכן תאריך פתיחה

עדכן תאריך המקרה

כעת ניתן יהיה לעדכן את תאריך המקרה או לחילופין להתעלם ולהשאיר את התאריכים כפי שהיו.

4. מסך תמונות

תמונות ומסמכים נלווים

1. תמיכה בקבצי תמונות ומסמכים:
נוספה תמיכה בקבצי תמונות ומסמכים סרוקים מהסוגים הבאים: JPEG, JFIF, TIFF, JPE. תמיכה זו נועדה בעיקר עבור מצלמות השומרות תמונות בפורמטים אלו.

2. נוספה תמיכה ביצוא ויבוא תמונות ומסמכים מספרייה כלשהי במחשב המשתמש. אפשרות זו נועדה להקל על העברת מסמכים מתיק לתיק (באמצעות ספרייה זמנית) ולמתן גמישות ביבוא מסמכים לשמאית. פעולות היבוא והיצוא ניתנות להפעלה מהתפריט המופיע בלחיצה על כפתור עכבר ימני במסך התמונות. בסיום תהליך היבוא תוצע למשתמש האפשרות למחיקת המסמכים מספריית המקור. לביצוע היצוא יש לסמן תחילה על המסך את התמונות והמסמכים שאותם רוצים לייצא.

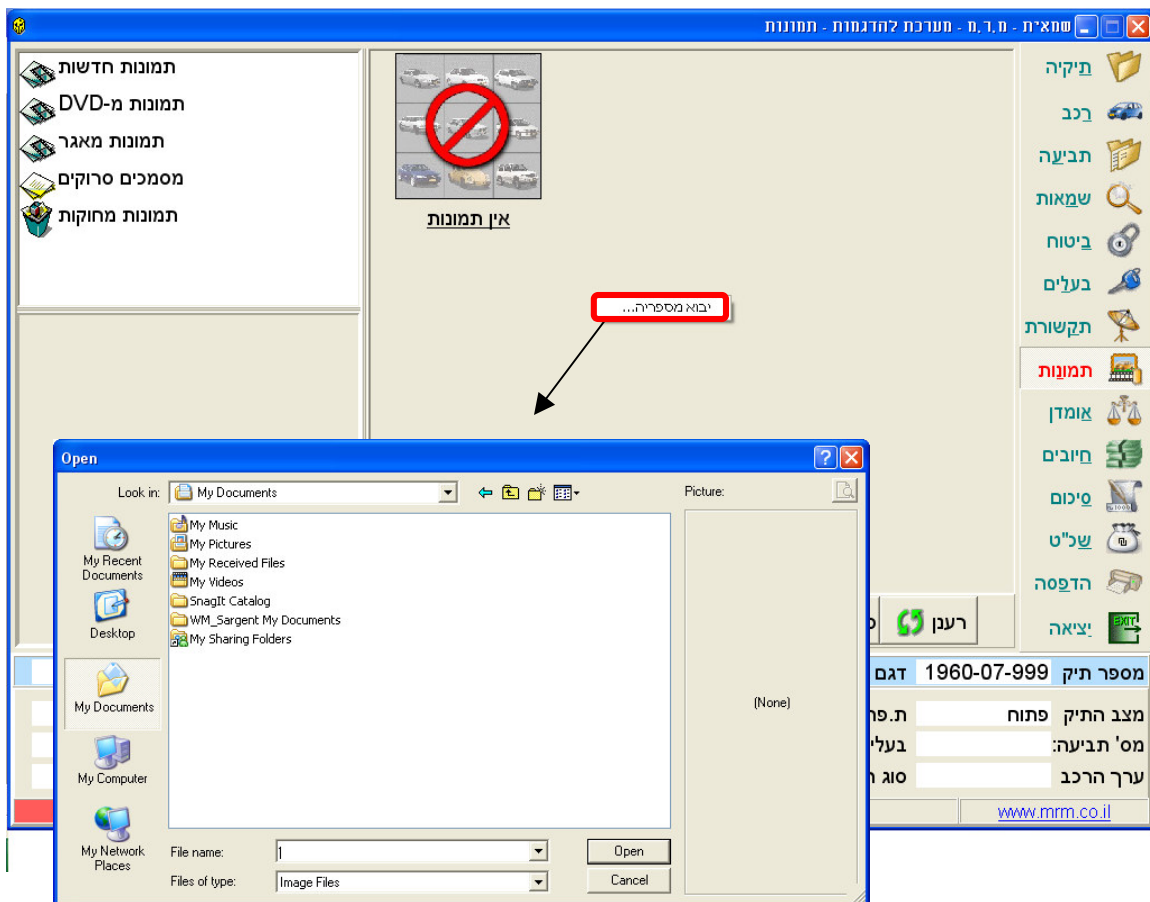

3. תמיכה ביבוא מסמכים – למטרת קליטת תיקי שמאות ממערכות אחרות לבקשת חברות הביטוח הוספו אפשרות לקליטת קבצי מסמכי מעבדי תמלילים, וקבצי PDF וזאת לאפשר לאחסן בשמאית קבצי תיקי שמאות שהופקו במערכות אחרות, קבצים שהתקבלו כנייר ואו כמייל ניתן לאחסנם בשמאית ולהשתמש במנגנון איתור התיקים של השמאית לאיתור התיק, פתיחת הקובץ והצגתו. המטרה הנה הן לתיקי צד ג' והן לתיקי שמאי אשר בחר שלא לעבוד בשמאית. הפורמטים הניתנים לקליטה בשמאית הם:

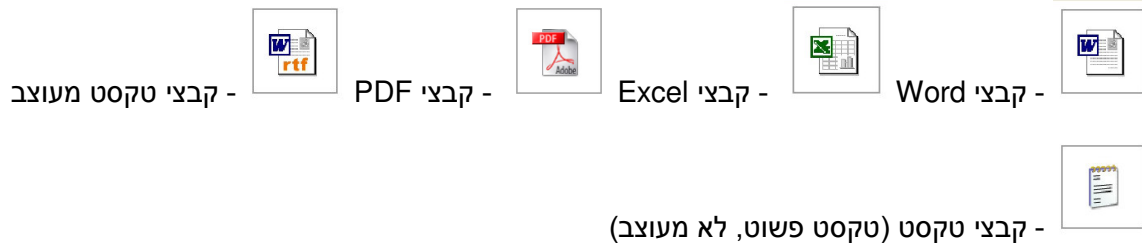

המסמכים נקלטים כמסמכים מצורפים באותו אופן בו מיובאים תמונות ומסמכים סרוקים. מסמכים אלו מוצגים במסך התמונות והמסמכים בעזרת איור המתאים לפורמט המסמך ומתחתיו יופיע שם המסמך המקורי כפי שיובא לשמאית. לחיצה כפולה על האיור תפעיל את התוכנה המתאימה לסוג המסמך (אם היא מותקנת במחשב המשתמש) ותציג את המסמך באמצעות תוכנה זו. ניתן גם להדפיס את המסמך ישירות מתוך תפריט הפעולות (כפתור עכבר ימני במסך התמונות). חשוב לדעת שלא ניתן לערוך מסמך לאחר שיובא לתיק השמאות (ניתן לערוך עותק חיצוני שלו, למחוק את העותק הישן ולייבא מחדש את העותק המעודכן).

מספר תיק	1692-06-999	דגם רכב	פיז'ו 106-2003	מס.רכב	22222222	סוג התיק	חברה
מצב התיק	פתוח	ת.פתיחה	15/05/2006	סה"כ חלקים	955.00	% לרשות	
מס' תביעה:	בעלים	22222222		סה"כ עבודות	536.55	% נזק ישיר	
ערך הרכב	סוג הנזק	תאונה		סה"כ הנזק	1,745.11	סה"כ י. ערך	

במידה ונרצה לפתוח את אחד המסמכים (וורד, אקסל וכו') נצטרך להגדיר "הרשאות לפתיחת מסמכים" במסך "מאפיינים" (ראה סעיף מסך מאפיינים בהמשך). לאחר הגדרת ההרשאות, בעת הפעלת הקובץ תפתח הודעת מערכת שתזהיר מפני הפעלת קובץ שעלול לגרום לסיכון המערכת.

אזהרה

הפעלת קבצים שהגיעו בתקשורת מגורם חיצוני עלולה לגרום נזק למערכת, וודא שמחשב שלך מוגן והקבצים הגיעו ממקור אמין.

האם להפעיל קובץ doc.11 ?

הגדרת הרשאה קבועה לכלל המשתמשים פתיחת מסמכים מסוג זה

לא כן

לחיצה על "כן" תפעיל את התוכנה (בהתאם למסמך) רק במידה והיא מותקנת במחשב!!

5. מסך אומדן

מק"ט	מקור	בלאי	מאשר	אומדן
71124-S04-G01	מקורי		1339.78	
FHO0510	תחליפי		385.00	
FWR0511	תחליפי		192.00	
67010S04Q00ZZ	מקורי		3003.00	
68500S04G00ZZ	מקורי		1993.00	
04646S04300ZZ	מקורי		2869.00	
21140154			0.00	
2240026			0.00	
				1484.96
				2470.00
				13736.74
19010P2J901	תחליפי		480.00	
350001616			20.00	
				80.00
				580.00

מספר תיק	2297-04-100	דגם רכב	הונדה סיוויק-2000	מס.רכב	33-124-56	סוג התיק	חברה
מצב התיק	התקבל	ת.פתיחה	18/11/2004	סה"כ חלקים	10,261.78	% לרשות	13.96
מס' תביעה:	בעלים	ניסיון ניסיון		סה"כ עבודות	4,054.96	% נזק ישיר	13.78
ערך הרכב	120,000.00	סוג הנזק	תאונה	סה"כ הנזק	16,535.83	סה"כ י. ערך	

נוספה אפשרות לשנות את סדר הסעיפים באומדן הנזק ע"י בחירת אחד הסעיפים והזזתו מעלה או מטה בעזרת החיצים שמעל הרשימה. נוספה גם האפשרות למחוק מוקד שלם ישירות ממסך האומדן ע"י בחירת שורת המוקד (השורה בצבע כתום) באומדן ולחיצה על המקש Del. פעולה זו זהה למחיקת מוקד ברשימת המוקדים שבדף התביעה כולל האפשרות להעביר את סעיפי המוקד למוקד אחר.

העתקת נתונים מתיק לתיק

העתקת נתונים מתיק לתיק נועדה לתת מענה למצבים בהם נפתח תיק כפול לאותה תביעה (תיק פרטי שהוכן והוחלף לתיק מבטח) או שנפתח תיק זמני לצורך תחילת עבודה ללא הצורך להמתין לפתיחת התיק בחברת הביטוח. תהליך זה מאפשר גם לשלב בתיק השמאות הצעת תיקון שהכין המוסך והגיעו

בתקשורת לשמאי. במסך אומדן הנזק נוסף כפתור חדש  המאפשר העתקת נתונים מתיקים אחרים אל התיק הנוכחי. ניתן להעתיק נתונים רק אם ישנם שני פרמטרים זהים:
 1. מספר הרכב, 2. תאריך פתיחת התיק, כאשר תאריך פתיחת התיק יכול להיות בהפרש של עד 30 יום בין תיק לתיק. כאשר קיימים מספר תיקים שניתן להעתיק מהם נתונים, תוצג רשימת התיקים המתאימים לבחירה.

יבוא נתונים לתיק - בחר תיק

בחר תיק לביצוע יבוא הנתונים:

מספר תיק	תאריך פתיחה	סוג התיק	תאריך ארוע	מספר תביעה	סה"כ האומדן	יבוא בעבר
52-01-001	16/07/2001	חברה	01/14/2003	1234	532.35	
48-01-001	05/07/2001	חברה	01/14/2003	1234	0.00	
47-01-001	05/07/2001	חברה	01/14/2003	1234	0.00	
46-01-001	05/07/2001	חברה	01/14/2003	1234	0.00	
45-01-001	05/07/2001	חברה	01/14/2003	1234	0.00	
73305-01-001	05/06/2001	פרטי	01/14/2003	1234	5987.35	

ביטול ‹ ‹ המשך › ›

בשלב הבא ניתן להגדיר אילו נתונים מעוניינים להעתיק (רכב, ביטוח, תביעה, מעורבים, שמאות, ערך רכב, אומדן ותמונות), אופן ההעתיקה (השלמת נתונים חסרים או דריסת נתונים קיימים) ופעולה לביצוע על תיק המקור (סגירה, סימון כמבוטל או מחיקה מהמאגר). כמו כן ניתן לשמור את הבחירות כברירת מחדל לתיקים הבאים.

יבוא נתונים לתיק - הגדרת תהליך היבוא

פרטי תיק המקור ליבוא

מספר תיק: 52-01-001 סוג התיק: חברה מספר תביעה: 1234

תאריך פתיחה: 16/07/2001 תאריך ארוע: 01/14/2003 סה"כ האומדן: 532.35

אפשרויות יבוא

- פרטי ביטוח
- פרטי רכב
- פרטי תביעה
- פרטי מעורבים
- פרטי שמאות

פרטי רכב

פרטי ערך רכב

אומדן והגדרת דגם

תמונות ומסמכים

נקה הכל ‹ ‹ סמן הכל › ›

פעולה על תיק המקור

- השאר ללא שינוי
- סגור תיק
- מחק את התיק מהמאגר
- סמן תיק כמבוטל

שמור בחירה כברירת מחדל

חזור ‹ ‹ המשך › ›

קיימת אפשרות להציג את השינויים הצפויים בתיק לפני אישור הפעולה הסופי (לסמן את האופציה "בחירה פרטנית לכל קבוצת שדות"). בדרך זו ניתן גם להגדיר אופן העתקה שונה לכל קבוצת נתונים בנפרד. לא ניתן לבצע בדרך זו מיזוג שני אומדנים, אומדן תמיד יועתק בשלמותו כולל כל השדות הקשורים אליו וידרוס את נתוני האומדן בתיק היעד אם היו כאלו.

יבוא נתונים לתיק - בחירה פרטנית

תיק המקור: 52-01-001 השלם נתונים חסרים

תיק נוכחי: 43-01-999 דרוס נתונים קיימים

יבוא פרטי רכב ללא שינוי

הצג את כל השדות

שם השדה	ערך שדה בתיק המקור	ערך שדה בתיק הנוכחי
תאור יצרן	ראטורא	טויטה
תאור דגם	ארטוראטו	היילקס
סוג הרכב	פרטי	מסחרי מעל 4 טון

חזור המשך

יבוא נתונים לתיק - בחירה פרטנית

תיק המקור: 52-01-001 השלם נתונים חסרים

תיק נוכחי: 43-01-999 דרוס נתונים קיימים

יבוא אומדן והגדרת דגם ללא שינוי

הצג את כל השדות

שם השדה	ערך שדה בתיק המקור	ערך שדה בתיק הנוכחי
תקופת הדגם		01/1999-
חישוב מע"מ בתיק	כן	לא
רשימת הסדרים	2 רשומות	1 רשומות
מוקדי נזק	1 רשומות	1 רשומות
רשימת סעיפים	5 רשומות	2 רשומות
רשימת סעיפי עבודה	4 רשומות	
רשימת טקסטים	1 רשומות	1 רשומות

חזור סיום

לחיצה על סיום תעביר את כל הבחירות לתיק הנוכחי.

6. מסך תיקים נכנסים

נוספה אפשרות לייצא לקובץ Excel  רשימות תיקים בבקרה, במסחר, נכנסים, יוצאים ובארכיון.

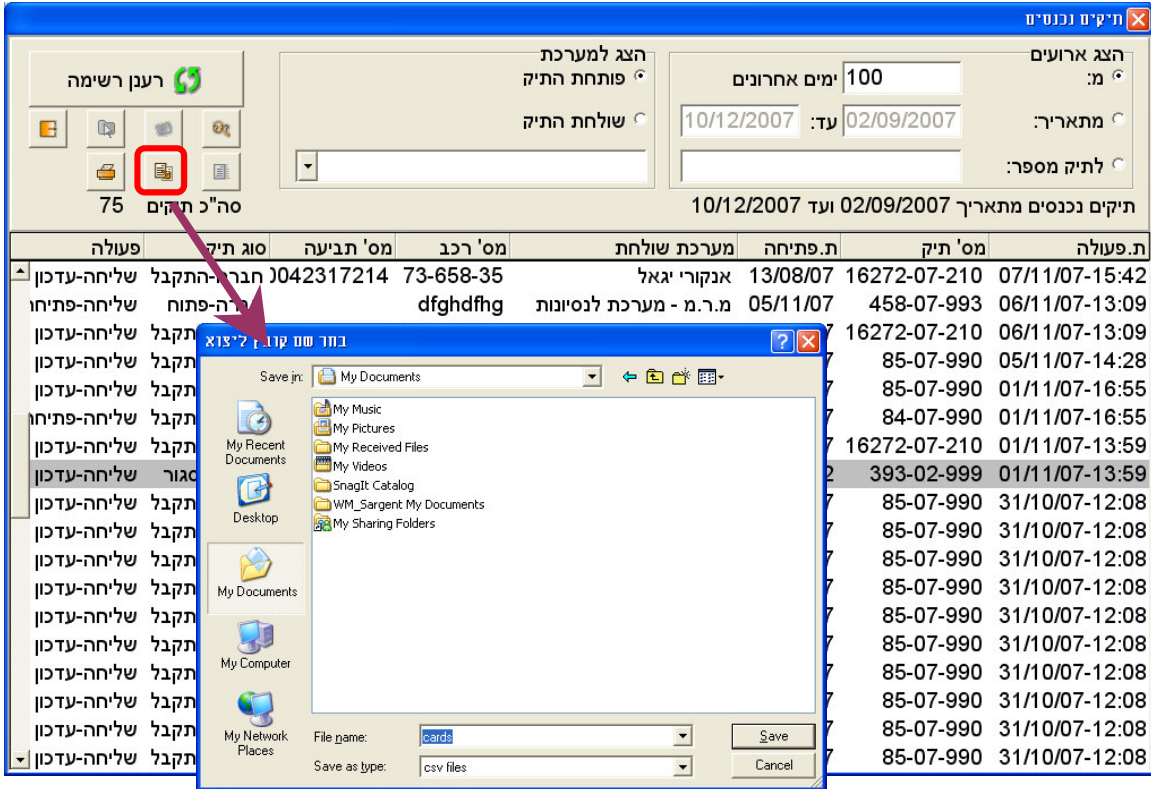

ת.פעולה	מס' תיק	ת.פתיחה	מערכת שולחת	מס' רכב	מס' תביעה	סוג תיק	פעולה
07/11/07-15:42	16272-07-210	13/08/07	אנקורי גאל	73-658-35	042317214	חברת-התקבל	שליחה-עדכון
06/11/07-13:09	458-07-993	05/11/07	מ.ר.מ. - מערכת לנסינות	dfghdfhg		תרה-פתוח	שליחה-פתיחו
06/11/07-13:09	16272-07-210					תקבל	שליחה-עדכון
05/11/07-14:28	85-07-990					תקבל	שליחה-עדכון
01/11/07-16:55	85-07-990					תקבל	שליחה-עדכון
01/11/07-16:55	84-07-990					תקבל	שליחה-עדכון
01/11/07-13:59	16272-07-210					תקבל	שליחה-עדכון
01/11/07-13:59	393-02-999					אגור	שליחה-עדכון
31/10/07-12:08	85-07-990					תקבל	שליחה-עדכון
31/10/07-12:08	85-07-990					תקבל	שליחה-עדכון
31/10/07-12:08	85-07-990					תקבל	שליחה-עדכון
31/10/07-12:08	85-07-990					תקבל	שליחה-עדכון
31/10/07-12:08	85-07-990					תקבל	שליחה-עדכון
31/10/07-12:08	85-07-990					תקבל	שליחה-עדכון
31/10/07-12:08	85-07-990					תקבל	שליחה-עדכון
31/10/07-12:08	85-07-990					תקבל	שליחה-עדכון
31/10/07-12:08	85-07-990					תקבל	שליחה-עדכון
31/10/07-12:08	85-07-990					תקבל	שליחה-עדכון

7. מסך סיכום

נוספה הצגת אחוז הנזק הישיר במסך הסיכום בתיקון ליד סכום הנזק הישיר. במסך הסיכום בתיק אובדן כללי ואובדן להלכה נוספו ערך הרכב לדיווח, סכום הנזק הגולמי, אחוז הנזק לדיווח, סכום הנזק הישיר ואחוז הנזק הישיר.

תיק תיקון

שמאית - מ.ר.מ. - מערכת להדגמות - סיכום

סיכום | נתונים | הערות | הודעות

מוטבים

מוטב	סכום
לקוח	16535.83

מוטב תנאי פוליסה: לקוח

הפחתת תת ביטוח: 0.00 %

השתתפות עצמית: 0.00 %

השת' ירידת ערך: 0.00 %

השבה לקדמות: 0.00 %

חוב למבטח: 0.00 %

סה"כ: 16535.83

תחשיב פיצוי:

סה"כ בלאי / הטבה: 0.00 (-)

תוספת מע"מ: 2219.09 15.50 %

סה"כ הנזק: 16535.83 13.78 %

הוצאות נוספות:

תאור

סכום	תאור
0.00	0.00 %
16535.83	סה"כ נזק ישיר ועקיף: 16535.83

סה"כ ירידת ערך: 0.00 %

מספר תיק	דגם רכב	הונדה סיוויק-2000	מס.רכב	33-124-56	סוג התיק	חברה
2297-04-100	דגם רכב	הונדה סיוויק-2000	מס.רכב	33-124-56	סוג התיק	חברה
מצב התיק התקבל	ת.פתיחה	18/11/2004	סה"כ חלקים	10,261.78	% לרשות	13.96
מס' תביעה:	בעלים	ניסיון ניסיון	סה"כ עבודות	4,054.96	% נזק ישיר	13.78
ערך הרכב	סוג הנזק	תאונה	סה"כ הנזק	16,535.83	סה"כ י. ערך	
120,000.00	סוג הנזק	תאונה	סה"כ הנזק	16,535.83	סה"כ י. ערך	

Online www.mrm.co.il

תיק אובדן כללי

מחצית - מ.ר.מ. - מערכת להדגמות - סיכום

הודעות | הערות | נתונים | סיכום

תחשיב פיצוי:

סיבה	0.00	0.00	120000.00	סה"כ ערך הרכב:
סיבה	0.00	0.00	(-) 0.00 > 0.00 %	ערך השרידים:
				הוצאות נוספות:
				תאור
				סכום
	0.00	0.00		
	0.00	120000.00	120000.00	סה"כ:
120000.00	ערך רכב לדיווח:	(-) 0.00	0.00 %	סכום תת ביטוח:
16751.00	נזק גולמי:			
% 13.96	אחוז נזק לדיווח:			
16535.83	נזק ישיר:			
% 13.78	אחוז נזק ישיר:			סה"כ לפיצוי:
			120000.00	

מספר תיק	2297-04-100	דגם רכב	הונדה סיוויק-2000	מס.רכב	33-124-56	סוג התיק	חברה
מצב התיק	התקבל	ת.פתיחה	18/11/2004	סה"כ חלקים	10,261.78	% לרשות	13.96
מס' תביעה:	בעלים	ניסיון ניסיון		סה"כ עבודות	4,054.96	% נזק ישיר	13.78
ערך הרכב	120,000.00	סוג הנזק	תאונה	סה"כ הנזק	16,535.83	סה"כ י. ערך	

Online www.mrm.co.il

* לגבי לשונית הודעות ראה נושא "מנגנון לשליחת הודעות" בהמשך.

8. מסך הדפסה

8.1. אישור רכב חליפי

בוצע שינוי במבנה מסך אישור רכב חליפי/אישור זמן תיקון ושונתה שיטת בחירת נמען הטופס כך שניתן להפיק את הטופס למגוון רחב של גורמים. נוספה גם האפשרות לרשום הערה שתודפס בטופס האישור.

מספר תיק	דגם רכב	הונדה סיוויק-2000	מס.רכב	33-124-56	סוג התיק	חברה
2297-04-100	ת.פתיחה	18/11/2004	סה"כ חלקים	10,261.78	% לרשות	13.96
	בעלים	ניסיון ניסיון	סה"כ עבודות	4,054.96	% נזק ישיר	13.78
	סוג הנזק	תאונה	סה"כ הנזק	16,535.83	סה"כ י. ערך	

8.2. אפשרויות הדפסה

נוספה אפשרות להקרין ולהדפיס אומדנים ראשונים קודמים ממסך ההדפסה.

הדפסה

תאריך הדפסה

סיכום חוות הדעת
 פרוט למוקדים
 תחשיב ירידת ערך
 תחשיב ערך רכב
 הצהרה משפטית
 לוטה מסמכים
 טופס אובדן כללי (587)
 דיווח אומדן ראשוני
 אומדנים ראשונים קודמים
 העברת רכב
 אישור רכב חליפי
 טופס משרד הרישוי (1010)
 הזמנת תיקון וחלפים
 ריכוז הערות לתיק
 ריכוז הערות מקומיות לתיק
 ריכוז הודעות לתיק

טופס פרטים
 פרטי צד ג'
 רשימת בדיקות
 אומדן הנזק
 כולל חישוב הנחות
 פרוט סעיפי שעתון
 פרוט עלות עבודות
 הגדרות רכב
 דו"ח הפרשים
 הדפסת מסמכים סרוקים
 הדפסת תמונות 6 בדף
 חיוב שכר-טירחה

מטפל בתביעה:
 מצב מקומי:
 פרטי סגירה:
 מחיקת דיווח אומדן ראשוני - 09/12/2007

מספר תיק	1798-06-999	דגם רכב	פולקסווגן גולף-2000	מס.רכב	56-258-44	סוג התיק	חברה
מצב התיק	פתוח	ת.פתיחה	20/11/2006	סה"כ חלקים	2,844.84	% לרשות	6.02
מס' תביעה:	בעלים	בדיקת תביעה		סה"כ עבודות	801.20	% נזק ישיר	5.57
ערך הרכב	61,852.00	סוג הנזק	תאונה	סה"כ הנזק	3,446.83	סה"כ י. ערך	

www.mrm.co.il

8.3. שליחת דוא"ל

נוספה האפשרות לשליחת מסמכים כלליים בדוא"ל במסך הצגת רשימת המסמכים (עד כה הדבר היה ניתן לביצוע רק מתוך מסך העריכה).

רשימת מסמכים

כותרת	תאריך הדפסה	תאריך כתיבה
בקשת אישור משטרה	00/00/0000	10/12/2007
רכב חליפי	00/00/0000	10/12/2007

8.4 "משתמש רכב"

נוספה הדפסת שדה "משתמש רכב" בפרטי התיק במשבצת נתוני בעל הרכב.

7		3 עמוד		← →		100%		🔍	
18/12/2007		: תאריך							
1798-06-999		: מס.תיק		אובדן כללי					
3 מתוך 6		: עמוד							
פרטי התיק									
פרטי הרכב									
56-258-44		מספר רישוי		מבטח להדגמה *					
פולקסווגן גולף-2000		דגם הרכב		תאונה					
פרטי		סוג רכב		6.02 %		ק לרשות			
01/01/2000		תאריך רישום		מערכת להדגמות					
180,000		קילומטרים		חברה					
61,852.00		ערך הרכב							
בעל הרכב									
		שם							
		משתמש רכב		"קרן אור" פרוייקטים לתאורה בע"מ					

9. מאפייני מערכת

9.1. שינויים בעדכון מע"מ

בוצע שינוי בניהול מנגנון המע"מ בשמאית, עיקר השינוי הינו לאפשר שינוי מע"מ עתידי (ע"פ השינוי כפי שמפורסם מעת לעת בשינוי מע"מ).

בוצע שינוי בדרך בה מגדירים את ברירת המחדל לאחוז המע"מ במערכת. שדה אחוז המע"מ במסך מאפייני מערכת, בו הוגדר בעבר אחוז המע"מ, הפך לשדה להצגה בלבד המציג את אחוז המע"מ הנוכחי. ליד שדה זה נוסף כפתור המאפשר גישה למסך הגדרות המע"מ. מסך זה מכיל רשימה של שערי המע"מ והתאריכים בהם הם נכנסו לתוקף. ניתן להוסיף, לעדכן ולמחוק שורות מהרשימה. ניתן (ורצוי) להגדיר מראש שורה עם תאריך עתידי כאשר ידוע על שינוי מע"מ צפוי. באופן זה יתבצע המעבר לאחוז המע"מ העדכני באופן אוטומטי במועד. בתחתית המסך ניתן להגדיר ברירות מחדל לקביעת חיוב המע"מ באומדן ובחשבון השכ"ט (מיועד בעיקר לעסקים באילת ולשמאות פנים ארגונית).

הגדרות כלליות

מאפייני מערכת | דו"חות | תמונות | פרטי שמאי | פרטי שכ"ט | לקוחות | מסמכים | טבלת מרחקים | תקשורת | ים

שמאי מטפל: מימון אורי

שמאי מאשר: מימון אורי

הודעת שמאי מאשר: נא לדבר איתי

משרד שמאות: מימון חב' לשמאות וסקרים בע"מ

סוג נזק: תאונה

סוג תיק: חברה

עוסק מורשה: 4000

הגדרות מולטיקט

הגדרה למסוף

אחוז נזק לשמאי מאשר: 31.00 %

אחוז מע"מ: מע"מ 15.50 %

נהג צעיר עד גיל: 24

שמירה אוטומטית

הגדרות מע"מ

מע"מ	תאריך
15.5 %	25/11/2007
16.0 %	10/12/2007

תוספת מע"מ לחיוב שכ"ט
 תוספת מע"מ באומדן הנזק

ביטול אישור

9.2. תחשיב ערך רכב

נוספה אפשרות לחישוב ערך הרכב על בסיס מצטבר, בנוסף לאפשרות הקודמת בה חושבו הפחתות ותוספות באחוזים מערך הרכב הבסיסי בלבד. ניתן להגדיר ברירת מחדל לתיקים חדשים במסך מאפייני המערכת (הסבר נוסף מצוי בסעיף 2- "מסך רכב").

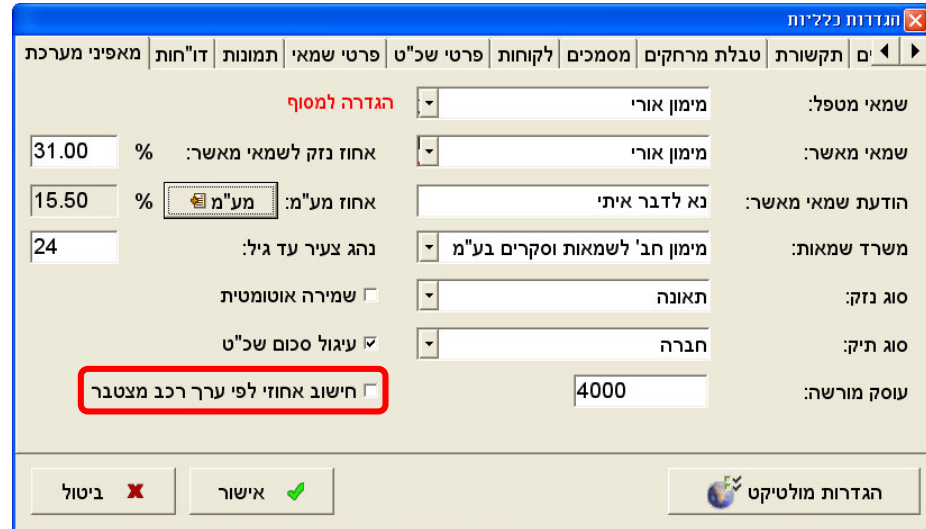

9.3. שליחת תיקים בתקשורת

בוצע שינוי בהגדרת רשימת מערכות למשלוח תיקים בדף הגדרות התקשורת במסך מאפייני מערכת. שתי הרשימות שהיו בצד ימין של המסך, אוחדו לרשימה אחת וההגדרות שהיו בהן הוסבו למבנה החדש.



מבנה זה מאפשר להגדיר מצבים בהם תתבצע הוספת מערכת לרשימת המשלוחים בתיק על פי תנאים מסוימים. באמצעות הגדרה זו ניתן גם לסמן משלוח תיקים למערכת באופן אוטומטי. בנוסף, הופעל מנגנון זה גם על תיקים המתקבלים בתקשורת.

המטרה המרכזית בשינוי הנו לאפשר סימון קבוע למשלוח העתקי תיקים למערכות שמאות, כגון, שליחת העתק באופן קבוע לסוכן ביטוח, או כל נמען אחר בשמאית, משלוח העתקי תיקים מסניפים למרכז באופן קבוע וכו'.

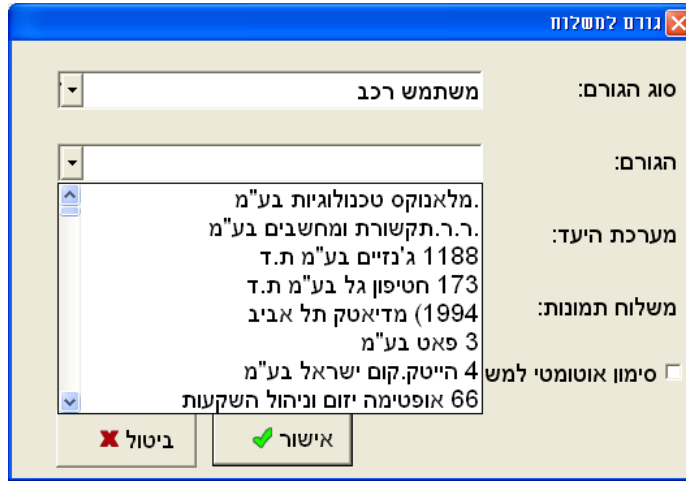

9.4. הרשאות מסמכים

נוסף כפתור בלשונית תמונות המאפשר להגדיר הרשאות לפתיחת מסמכים בשמאית.

מנגנון זה בא לאפשר למי שאינו מעוניין להשתמש באפשרות לקליטת מסמכי וורד PDF ואחר בשמאית וזאת למניעת אפשרות לחדירת ווירוסים. יש לסמן את המסמכים המבוקשים (שיפתחו דרך תוכנה חיצונית בהתאם לסוג המסמך), ***מסמכים שלא יסומנו לא יפתחו במערכת.**

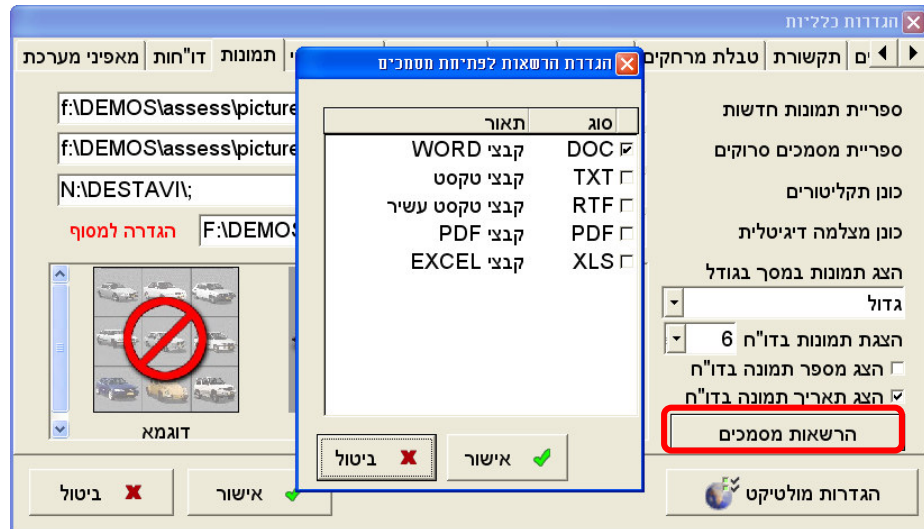

10. ניהול משתמשים

לבקשת לקוחותינו פתחנו את מנגנון ניהול משתמשים והרשאות בשמאית. מנגנון זה מאפשר ניהול מאובטח של השמאית באמצעות שם משתמש וסיסמא ע"פ הרשאות.

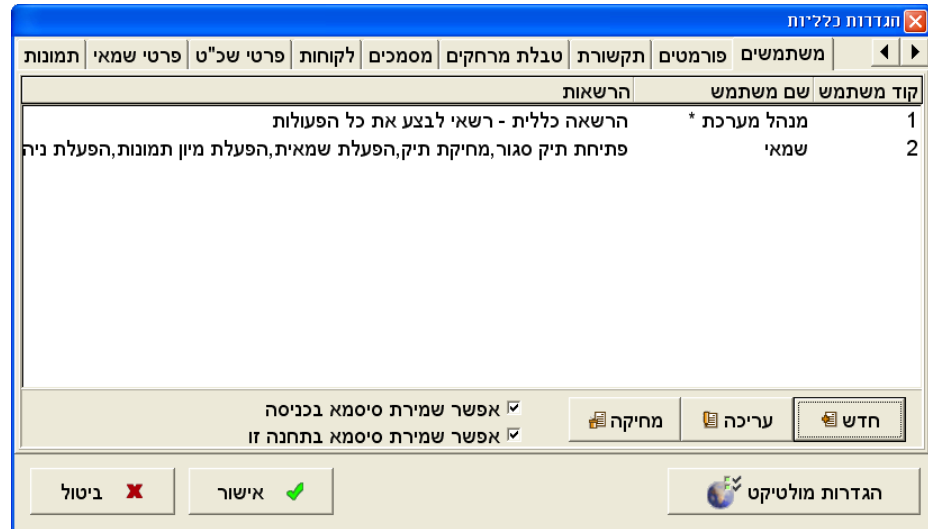

מנגנון זה מיועד לגורמים המעוניינים להגביל את הפעלת המערכת לפי זהות המשתמש. במסגרת הפעלה זו ניתן להגביל את השימוש בשמאית לתיקים של שמאי, או משרד שמאים בכל מקום של ריבוי משתמשים בשמאית אחת.

הפעלת המנגנון תבצע לפי דרישה של הלקוח ע"י פנייה למחלקת השרות במ.ר.מ. בהפעלת המנגנון בפעם הראשונה יש להזין סיסמא מיוחדת שתתקבל ממחלקת השרות. בעזרת סיסמא זו ניתן להיכנס למסך הגדרות המשתמשים ולהקים בו את המשתמשים והרשאות הגישה שלהם. חשוב לוודא שהוקם לפחות משתמש אחד עם הרשאות גישה לעדכון רשימת המשתמשים. בהמשך יוכל משתמש זה לנהל את רשימת המשתמשים באופן עצמאי. הרשימה נמצאת בדף נפרד במסך מאפייני המערכת. לכל משתמש יש להגדיר קוד, סיסמא, שם המשתמש ולסמן את הפעולות שהוא רשאי לבצע.

קיימת אפשרות להגדיר למשתמש משרד שמאות ושמאי מטבלאות השמאית, אופציה זו מאפשרת להגביל את כניסת המשתמש לתיקים השייכים אליו בלבד. לאחר הפעלת מנגנון המשתמשים, תופיע בקשה לרישום משתמש בכל הפעלה של אחת מתוכניות המערכת.

במצב זה יש לבחור את המשתמש המתאים ברשימת המשתמשים ולהזין את הסיסמא. ניתן להגדיר למערכת לזכור הגדרות אלו לתחנת העבודה כך שבהפעלת התוכנית הבאה כל שיידרש הוא לחיצה על כפתור האישור. מנהל המערכת יכול להגביל אפשרות זו לתחנות מסוימות או לא לאפשר שמירה באופן כללי. שם המשתמש הנוכחי מוצג בשמאית בפניה השמאלית העליונה ובכותרת בשאר התוכנות.

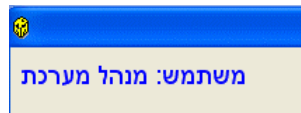

הפעלת פעולות שבעבר דרשו סיסמא תבצע באופן מיידי כאשר יש למשתמש הרשאה מתאימה. הפעלת פעולות שאין למשתמש הרשאה להפעילן תציג מסך לכניסה כמשתמש בעל הרשאה מתאימה. כניסה זו היא חד פעמית ולאחר גמר הפעולה תחזור המערכת לפעול בהתאם הרשאות המשתמש המקורי.

ניתן להחליף משתמשים דרך תפריט קליק ימני בעכבר (במידה וקיים יותר ממשתמש אחד).

<ul style="list-style-type: none"> פתיחת תיק חדש ◀ איתור תיק ◀ מיון רשימה שנוי אוכלוסיות לתיק ◀ טיפול בתיק מיובא
<ul style="list-style-type: none"> הודעות נכנסות (דואר אלקטרוני) תיקים נכנסים תיקים יוצאים תיקים בבקרה תיקים במערכת המסחר תיקים ביצוא לארכיון
<ul style="list-style-type: none"> החלפת משתמש מאפיינים ◀ פעולות תחזוקה הפעלת תוכנית לתמיכה מקוונת
<ul style="list-style-type: none"> דוחות שימוש במערכת אודות התוכנה

11. מנגנון שליחת הודעות

מנגנון שליחת ההודעות הדומה למערכת המייל הרגילה פותח ע"י מ.ר.מ. כחלק אינטגרלי בשמאית ומאפשר שליחת הודעות שונות לגורמים שונים הקשורים לתיק השמאות, לשלוח הודעות ביניהם ללא צורך בשליחת התיק עצמו מגורם לגורם או להשתמש בדוא"ל.

שליחת וקבלת ההודעות מתבצעת באמצעות שרת אינטרנט המופעל ע"י חברת מ.ר.מ. ומשרת את כל לקוחותיה.

שליחת ההודעות מתבצעת מתוך תיק השמאות הקשור להודעה או כתגובה להודעה שהתקבלה.

ההודעות המתקבלות מופיעות באופן אוטומטי ברשימת הודעות נכנסות  הכוללות קישור ישיר לתיק הנדון. בדרך זו יכולים משתמשי השמאית להתכתב כמו לדוגמא התכתבות בין מבטח לשמאי, (השלמת פרטים שלא נשלחו בתיק ההזמנה), מסרים בין שמאי למבטח, בין שמאי למוסך, לסוכן ביטוח וכו' באמצעות מערכת זו ניתן להעביר מסרי Online ולתעד את ההתכתבות בתיקים.

הודעות נכנסות (דואר אלקטרוני)			
הצג הודעות משורשרות <input type="checkbox"/> 3 הודעות, מתוכם 0 לא מקראו			
סוג	שולח	כותרת	תאריך
נכנסת	מ.ר.מ. - מערכת לתמיכה MC - מ.ר.מ. - מני עיכגע		11/12/2007 12:48
נכנסת	מ.ר.מ. - מערכת להדגמות MC - מ.ר.מ. - מנסיון		11/12/2007 12:04
נכנסת	מ.ר.מ. - מערכת להדגמות MC - מ.ר.מ. - מנסיון 1		11/12/2007 11:29
<p>שם השולח: מ.ר.מ. - מערכת להדגמות MC - מ.ר.מ. - מערכת להדגמות</p> <p>נמען ראשי: מ.ר.מ. - מערכת להדגמות</p> <p>נמען לידיעה:</p> <p>כותרת: 1 נסיון</p> <p>11/12/2007 11:29 תאריך: 1963-07-999 מספר תיק:</p>			

לשליחת הודעה חדשה יש להיכנס תחילה לתיק שאליו היא קשורה ולבחור את דף "הודעות" במסך "סיכום". דרך נוספת להגיע לדף זה היא לחיצה על כפתור "הודעות" במסך "הדפסה". בחלק העליון במסך זה מוצגת רשימת ההודעות שנשלחו בעבר בקשר לתיק. בחלק התחתון מוצגת ההודעה שעליה

ניצבים ברשימה. לכתביה ההודעה יש ללחוץ על כפתור "כתיבת הודעה חדשה" ... במסך שנפתח ניתן לרשום את שם השולח או לבחור אותו בעזרת הכפתור שבצד שמאל. לבחור נמענים ראשיים ונמענים לידיעה מתוך רשימת הגורמים הקשורים לתיק בעזרת הכפתורים שבצד שמאל. לרשום כותרת ואת תוכן ההודעה ולשלוח אותה באמצעות הכפתור "שלח". באותו אופן ניתן גם לשלוח תגובה לאחת ההודעות שברשימה לשולח או לכל הנמענים בעזרת הכפתורים המתאימים שבסרגל הכפתורים. ניתן גם



להקריין ולהדפיס את ההודעות שברשימה.

כתיבת הודעה חדשה

כתיבת הודעה

שם השולח:	מנהל מערכת	מערכת:	<input type="text" value="מ.ר.מ. - מערכת להדגמות"/>	בחר
נמען ראשי:	מ.ר.מ. - מערכת לתמיכה	<input type="text"/>		
נמען לידיעה:	<input type="text"/>			
כותרת:	ניסיון	<input type="text"/>		
תוכן ההודעה:	ניסיון לשליחת הודעה			
<div style="display: flex; justify-content: space-between; align-items: center;"> ביטול שלה </div>				

בחירת שם השולח



בחירת שם השולח

בחר שם	משתמש באתר	<input type="text" value="מ.ר.מ. - מערכת להדגמות"/>
משתמש שמאית	מנהל מערכת	<input type="text"/>
הגדרה ידנית	<input type="text"/>	
<input type="checkbox"/> שמור בחירה כברירת מחדל		
<div style="display: flex; justify-content: space-between; align-items: center;"> ביטול אישור </div>		

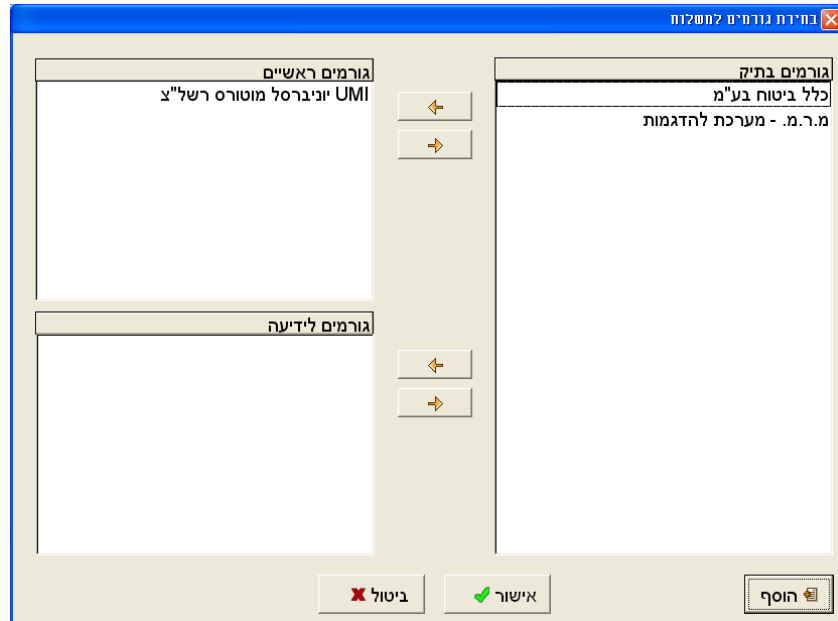
בחירת נמענים



כפתור "הוסף" מאפשר להוסיף נמענים שהם לא גורמים בתיק ושיש להם מערכת שמאית!

להצגת רשימת ההודעות הנכנסות יש ללחוץ על כפתור "הודעות חדשות" שבסרגל הכפתורים מעל לרשימת התיקים  (כפתור זה מהבהב כאשר ישנן הודעות חדשות שעדיין לא הוצגו) או ע"י בחירת "הודעות נכנסות" בתפריט הנפתח בלחיצת כפתור ימני ברשימת התיקים. בנוסף, הרשימה תוצג אוטומטית בכניסה למערכת כאשר התקבלו הודעות חדשות. בחלקו העליון של המסך תוצג רשימת ההודעות ובחלקו התחתון ההודעה שעליה ניצבים ברשימה. ניתן לענות להודעות ממסך זה בדומה לשליחת תגובה להודעה המוצגת בתיק עצמו. ניתן לסמן ולמחוק הודעות מהרשימה בעזרת הכפתור המתאים. הודעות אלו ימחקו מרשימת ההודעות החדשות אבל ימשיכו להופיע בתוך התיק עצמו. הודעות ישנות נמחקות מרשימת ההודעות החדשות גם באופן אוטומטי לאחר זמן מסוים. בחלקו השמאלי של המשטח בו מוצגים נתוני ההודעה מופיעים מספר התיק הקשור להודעה וארבעה כפתורים. כפתורי החיצים שבצד שמאל זמינים כאשר ההודעה היא תגובה להודעה קודמת. במצב זה ניתן לדפדף באמצעות כפתורים אלו בהודעות קודמות המקושרות להודעה שנבחרה. שני הכפתורים הנוספים   מאפשרים כניסה אל התיק המקושר, הימני מוביל למסך האומדן והשני מוביל לרשימת ההודעות של התיק. ניתן לחזור מתוך התיק לרשימת ההודעות הנכנסות ע"י המקש F3.

12. מחולל דוחות

נוספו מספר הגדרות המיועדות לשימוש במחולל הדוחות:

הוספת שדות

תאריך אומדן ראשוני ראשון – ניתן לשימוש בחתכים ולהצגה בדו"ח מפורט.
הופק אומדן ראשוני נוסף – ניתן לשימוש בחתכים.
הסדר מוסכי רשת יבואן (קבוצת הסדרים חדשה) – נוספו שדות מרכזים עבור "כמות תיקים בהסדר מוסכי רשת יבואן" ו-"סכום נזק בהסדר רשת מוסכי יבואן" (כולל סה"כ וממוצע).

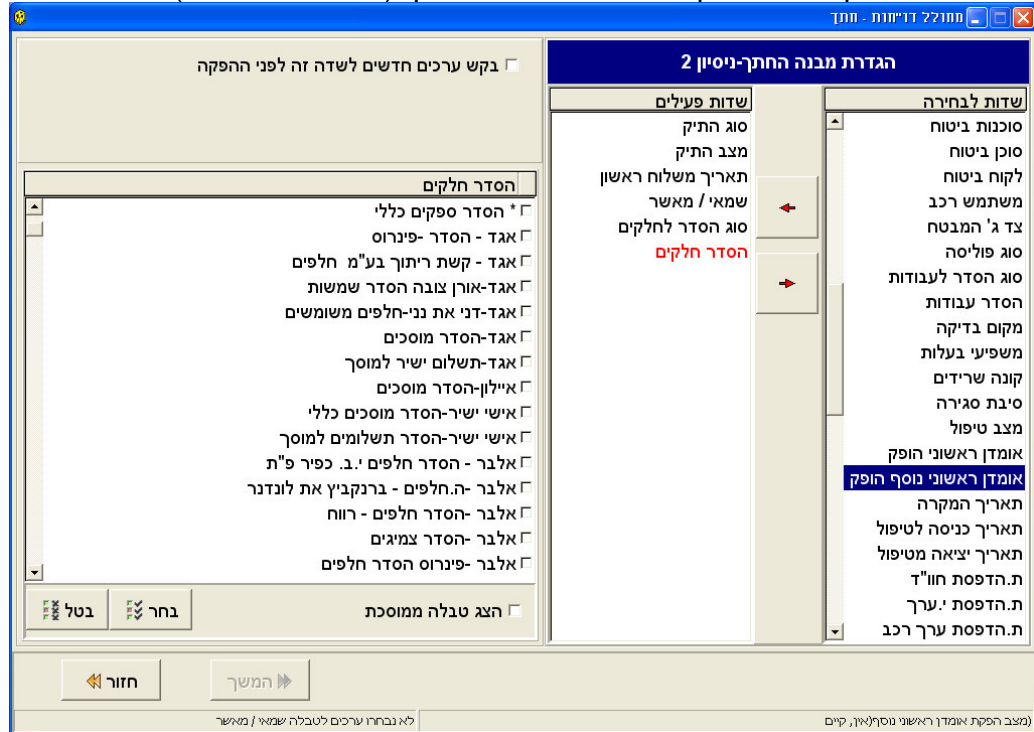

בבחירת חתך לפי הסדרים נוספו לבחירה הסדרים שכבר אינם בתוקף כדי לאפשר הפקת דוחות גם על הסדרים ישנים.

אפשרויות בחירה

נוספו אפשרויות לבחירה מרובה של גורמים בבחירת חתכים לדו"ח במחולל (כגון בחירת שמאים, מוסכים, לפי אזורי חיוג).
בתחתית הרשימה מופיעים שני כפתורים המאפשרים לסמן או לבטל סימון לכל הגורמים וכפתור שלישי המאפשר סימון גורמים על פי קידומת הטלפון או שם העיר (יש לזכור שלא לכל הגורמים מערכת הזנו נתוני הכתובת והטלפון).

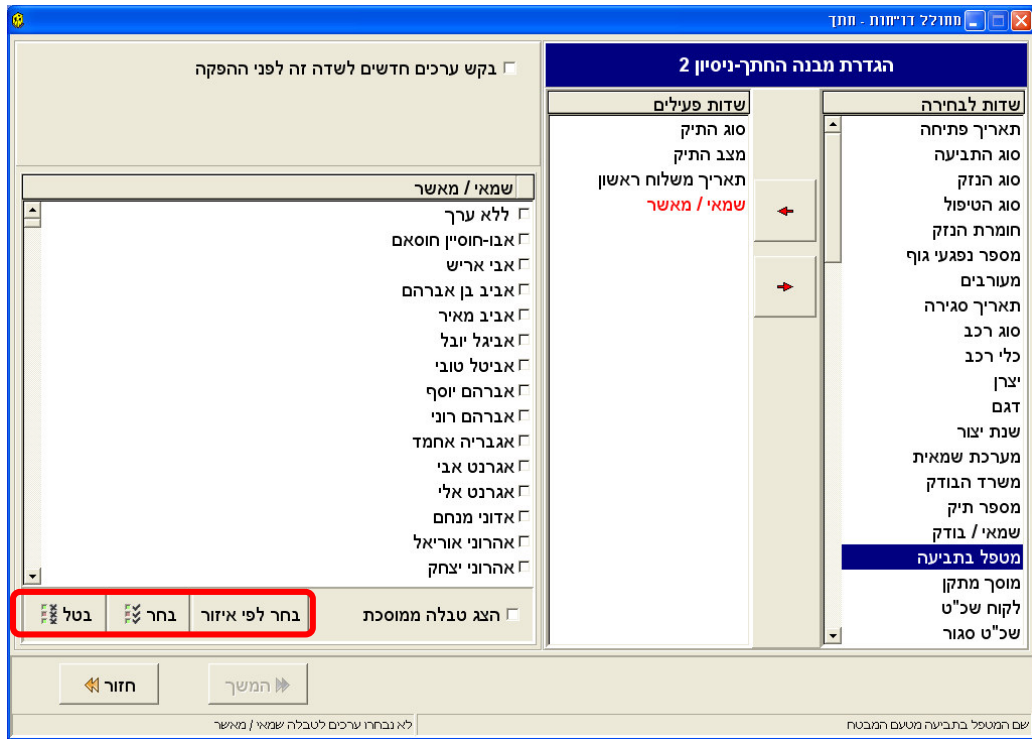

שליחה בדוא"ל

נוספה אפשרות לשליחת דו"ח מפורט בדוא"ל במחולל הדוחות (עד כה היה ניתן לשלוח רק דו"ח מרוכז). לחיצה על כפתור היצוא במסך הקרנת דו"ח מפורט או במסך הצגת גרף דו"ח מרוכז פותחת חלון המאפשר לבחור בין יצוא הדו"ח כתמונה לבין יצוא קובץ Excel. בכל אחד מהמצבים ניתן לשמור את הקובץ לספרייה במחשב או לשלוח אותו כמסמך נלווה לדוא"ל.

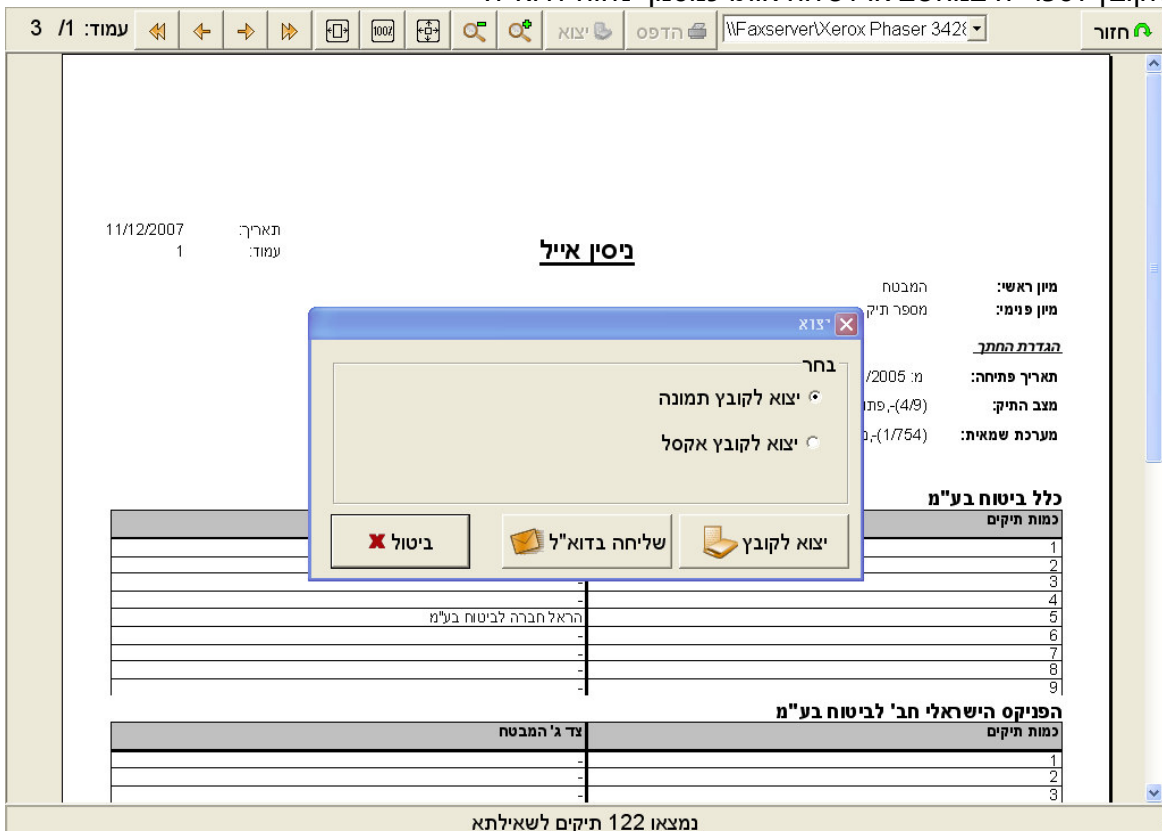

13. ניהול גבייה

נוסף כפתור הדפסה בחלון הקרנת דוחות חייבים (להדפסה לאחר הקרנה).